

Ekonomik Veriler

Açıklanacak Veriler

Saat

TSİ

Hisse Senedi Piyasası

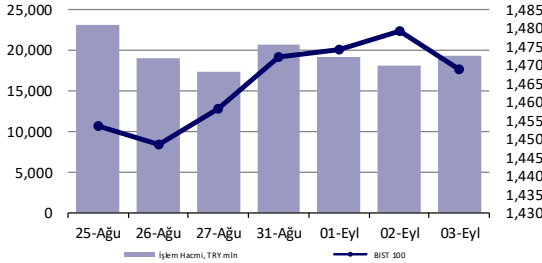

Bono Piyasası

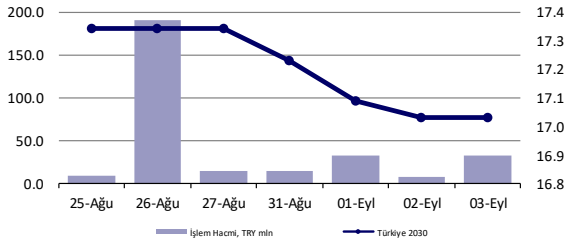

Endeksler, para piyasaları ve emtia

	Kapanış	Önceki	1 Gün	1 Ay	Yıl Baş.
BIST100	1,469	1,479	-0.7%	2.6%	-0.5%
İşlem Hacmi, TL mln	19,284	18,015	7.0%	-15.5%	-47.2%
Turkey 2030 (13.11.2030)	17.03%	17.03%	0 bps	-46 bps	412 bps
Turkey 2030	5.73%	5.71%	2 bps	-16 bps	37 bps
TCMB karışık fonlama mlyt	19.00%	19.00%	-	-	197 bps
USD/TRY	8.32	8.32	-0.1%	-2.5%	11.8%
EUR/TRY	9.90	9.85	0.5%	-2.1%	9.0%
Sepet (50/50)	9.11	9.09	0.2%	-2.3%	10.3%
DOW	35,369	35,444	-0.2%	0.9%	15.6%
S&P500	4,535	4,537	0.0%	2.4%	20.7%
FTSE	7,138	7,164	-0.4%	0.3%	10.5%
MSCI EM	1,316	1,312	0.3%	1.2%	1.9%
MSCI EE	199.22	198.67	0.3%	5.1%	22.4%
Shanghai SE Comp	3,582	3,597	-0.4%	3.3%	3.1%
Nikkei	29,128	28,544	2.0%	5.0%	6.1%
Petrol (Brent)	71.72	72.61	-1.2%	40.9%	40.9%
Altın	1,828	1,810	1.0%	1.3%	-3.7%

En Çok Yükselen & Düşenler (BIST 100)

	Hisse Kodu	Son Kapanış	Gün Değ.	Hacim, TRY bin
En çok yükselenler				
Zorlu Enerji	ZOREN	1.72	5.5%	299,301
Hedef Girişim Sırm. Y.O.	HDFGS	2.94	4.6%	140,078
Hektaş	HEKTS	8.71	2.8%	132,061
Borusan Yat. Paz.	BRYAT	450.40	2.3%	100,256
Brisa	BRISA	22.68	2.3%	27,978
Doğuş Otomotiv	DOAS	29.16	2.2%	56,998
En çok düşenler				
Rta Laboratuvarları	RTALB	23.48	-4.2%	209,272
Fenerbahçe	FENER	35.70	-3.6%	269,692
Bera Holding	BERA	10.87	-2.9%	267,120
Enka İnşaat	ENKAI	10.46	-2.7%	40,185
Sabancı Holding	SAHOL	10.27	-1.9%	154,576
Deva Holding	DEVA	23.78	-1.8%	14,824

Günlük Bülten

Piyasa Yorumu:

Bu sabah BIST100'de karışık bir açılış bekliyoruz. Küresel piyasalardaki olumlu görünüm Cuma gününün kayıplarının ardından kısmi bir toparlanma görülmesini sağlayabilir, ancak ABD piyasalarının kapalı olması nedeniyle hacim sınırlı kalabilir.

Bu sabah karışık açılış ve sonrasında 1460 – 1480 arasında işlem aktivitesi bekliyoruz.

Bugünün Haberleri:

Makro Ekonomi

- 2022-2024 Orta Vadeli Program açıklandı
- Ağustos enflasyonu %19.25
- Rezervlerde SDR ve banka mevduatları etkisi
- Yabancı girişi sürüyor
- Döviz mevduatları rekor kırdı

Hisse Senetleri

- CCOLA; Rekabet Kurulu soruşturması taahhüt kararı ile sonlandırıldı / sınırlı olumlu

Ekonomik Veriler

- 09:00: Almanya, Fabrika Siparişleri (Tem)
- 10:30: İngiltere, BOE MPC Üyesi Saunders'ın Konuşması
- ABD, İşçi Bayramı.

Makro Ekonomi**2022-2024 Orta Vadeli Program açıklandı**

- 2021 yılsonu tahminlerini ve 2022-2024 dönemi projeksiyonlarını içeren Orta Vadeli Program Resmi Gazete’de yayınlandı. Açıklanan programa göre ekonomi yönetimi bu yılsonunda büyümenin %9.0, enflasyonun %16.2, cari açığın %2.6, bütçe açığının %3.5, işsizlik oranının ise %12.6 olmasını bekliyor. Gelecek yıl büyümenin %5.0 olması beklenirken enflasyonun %9.8’e, cari açığın %2.2’ye gerilemesi, bütçe açığının %3.5’ta sabit kalması, işsizlik oranının ise %12.0’ye düşmesi bekleniyor. Kamu borcunda ise AB tanımlı borç stokunun GSYH’ye göre bu yıl geçen yılın %39.8’lik oranından %36.6’ya gerilemesi, önümüzdeki 3 yılda da %34.7’ye düşmesi hedefleniyor.

Ağustos enflasyonu %19.25

- Ağustos’ta TÜFE enflasyonu %1.0’in altındaki piyasa beklentisine karşılık %1.12 olarak gerçekleşti. Yıllık enflasyon ise bir ay önceki %18.95’den %19.25’e yükselerek politika faizi olan %19.0’un üzerine çıktı. TCMB Başkanı Şahap Kavcıoğlu’nun göreve geldiği günden beri paylaştığı sözlü yönlendirmesi olan politika faizinin enflasyonun üzerinde belirleneceği söylemi nedeniyle enflasyondaki yükselişin bir faiz artırımına neden olup olmayacağı merak ediliyor. TCMB Başkanı’nın ekonomistler ve yatırımcılarla gerçekleştirdiği son toplantıda gıda dışı enflasyonun manşet enflasyondan düşüş kalacağı beklentisi enflasyonla mücadelede çekirdek göstergelere odaklanılabileceği beklentisini oluşturdu. Çekirdek enflasyon göstergelerine bakıldığında ise en çok takip edilen B (işlenmemiş gıda, enerji, alkollü içecekler, tütün ve altın hariç TÜFE) ve C (enerji, gıda, alkollü ve alkolsüz içecekler, tütün, altın hariç TÜFE) endekslerine göre çekirdek enflasyonun sırayla %18.51’den %18.46’ye ve %17.22’den %16.76’ya gerilediğini görüyoruz.

Rezervlerde SDR ve banka mevduatları etkisi

- Merkez Bankası tarafından açıklanan verilere göre 27 Ağustos haftasında brüt döviz rezervleri 9,8 milyar dolar artarken altın rezervlerinde 78 milyon dolarlık düşüş görüldü. Böylece rezervler, haftalık bazda 9,7 milyar dolar artarak 118,3 milyar dolar seviyesine yükselmiş oldu. Yaşanan bu artışta IMF’nin 6,3 milyar dolarlık SDR desteğinin yanı sıra bankaların TCMB’deki mevduat hesabındaki artış etkili oldu. Böylece yılbaşından bu yana toplam rezervlerde 25,1 milyar dolar artış görülürken 52 haftalık değişim 33,6 milyar dolar olarak kaydedildi.

Yabancı girişi sürüyor

- 27 Ağustos haftasında yurt dışı yerleşikler 43,1 milyon dolar değerinde hisse senedi, 60,4 milyon dolar değerinde tahvil aldı. Bir önceki hafta hisse senedi alımı 226,1 milyon dolar olurken tahvil alımı 211,1 milyon dolar seviyesinde gerçekleşmişti. Yıl başından bu yana bakıldığında yabancı yatırımcının hisse pozisyonu 1,4 milyar dolar azalırken tahvil pozisyonu 2,1 milyar dolar arttı.

Döviz mevduatları rekor kırdı

- TCMB verilerine göre yurtiçi yerleşiklerin döviz mevduatları 27 Ağustos haftasında 4,0 milyar dolar artarak 236,2 milyar dolar seviyesine geldi ve yeni bir rekor kırmış oldu. Verilere göre gerçek kişilerin döviz mevduatları 1,2 milyar dolar, tüzel kişilerin döviz mevduatları 2,7 milyar dolar arttı. Parite etkisinden arındırılmış döviz mevduatlarına bakıldığında ise haftalık bazda 3,1 milyar dolarlık yükseliş görülürken, bu yükselişin 688 milyon dolarını gerçek kişiler, 2,4 milyar dolarını tüzel kişilerin döviz mevduatlarındaki artışlar oluşturdu. Kurun 8.53’ten 8.38’e gerilediği haftada yaşanan bu artış kurda yaşanan geri çekilmenin yurtiçi yerleşikler tarafından bir fırsat olarak kullanıldığını yani dolarizasyon eğiliminin devam ettiğini gösteriyor.

Hisse senetleri**Coca Cola İçecek**

Bloomberg Kodu	CCOLA TI
Tavsiye	Değerlenmemiş
Fiyat/Hisse	TRY86.90
Hedef Fiyat/Hisse	n.a
Getiri Potansiyeli	n.a
HAO	25%
Piyasa değeri	TRY22,105 mln

CCOLA; Rekabet Kurulu soruşturması taahhüt kararı ile sonlandırıldı / sınırlı olumlu

- Rekabet Kurulu'nun Coca Cola İçecek'in İştiraki Coca-Cola Satış ve Dağıtım A.Ş.'ye (CCSD) Rekabetin Korunması Hakkında Kanun'un 41. maddesi uyarınca 4054 sayılı Kanunun ihlal edilip edilmediğinin belirlenmesi amacıyla soruşturma açılmasına karar verildiği Nisan 2020'de açıklanmıştı. Soruşturma sürecinin devamı esnasında CCSD tarafından rekabetçi endişelerin giderilmesini temin etmek üzere taahhüt başvurusunda bulunulmuş ve yapılan başvuru Kurul tarafından uygun görülerek taahhüt görüşmeleri başlatılmıştı. Yürütülen süreç neticesinde taahhüt önerileri Kurul tarafından uygun görülerek kabul edilmiş ve CCSD hakkında açılan soruşturma taahhüt kararı ile sonlandırılmıştır. İlgili taahhütlere uyum çalışmaları hemen başlatılacaktır. Bu haberin hisseleri yıl başından bu yana %38 relatif getiri sağlamış olan CCOLA üzerinde etkisinin sınırlı olumlu olmasını bekliyoruz. Geriye dönük 12 aylık verilere göre hisse 11,8x F/K ve 6,0x FD/FAVÖK çarpanlarıyla işlem görmektedir.
- Şirketin 2Ç21 konsolide satış hacmi yıllık bazda %55 artış gösterdi; uluslararası operasyonların satış hacmi %70,6, Türkiye operasyonlarının satış hacmi %47,7 arttı. Konsolide gazlı içecekler satış hacmi yıllık %17,5, gazsız içecekler satış hacmi yıllık %40 artış gösterirken su satış hacmi yıllık %28,7 arttı. Türkiye operasyonlarında elde edilen ciroda yıllık %25,2 büyüme olduğu gözlemlenirken uluslararası operasyonlardan elde edilen ciro büyümesi kur etkisinin de etkisiyle %41,1 seviyesinde gerçekleşmiştir. 2Ç21 döneminde Şirket'in satış gelirleri ve operasyonel kar marjlarındaki güçlü büyümeler izlenmiş olup 2Ç21 sonuçları piyasa beklentilerinin üzerinde gerçekleşmiştir. Makul borçlanma yapısı sürdürülmüştür. Şirket 2Ç21'de, ilk iki çeyreğin sonuçlarının beklentilerin üzerinde gelmesiyle 2021 yılı hacim büyümesi öngörülerini yukarı yönlü revize etmiştir

Cansu.Karaoz@denizbank.com

KAP ve Şirket Haberleri**KAP ve Şirket Haberleri**

- Yapılması Planlanan Genel Kurullar: 7 Eylül EUHOL /8 Eylül PENTA (Olağanüstü)/10Eylül IDEAS(Olağanüstü)/12 Eylül SANEL/13 Eylül KUYAS(Olağanüstü)/ 15 Eylül BALAT-CEOEM /17 Eylül PETKM /24 Eylül TKURU/28 Eylül MEGAP(Olağanüstü)/30 Eylül GLRYH-SAMAT
- Kar Payı Dağıtım İşlemlerine İlişkin Bildirim: (ödenmeyecek) : IZTAR
- Europap Tezol Kağıt halka arzı 8-9-10 Eylül tarihleri arasında gerçekleşecek. Pay başına 13,87 TL fiyatla talep toplanacak olan Europap Tezol Kağıt'ın arzında, ek satış hakkının tamamının kullanılması halinde halka açıklık oranı %24, halka arz büyüklüğü ise 333 milyon TL olacak.

KAP HABERLERİ:

- Hakları kullanılmış olarak işlem görecektir paylar:**(Bedelsiz sermaye artırım) **KAREL:** % 242,93552 / (Temettü ödemesi) **AKGRT:** Brüt:0,34 TL Net: 0,289 TL
- CCOLA:** Rekabet Kurulu'nun, CCOLA İştiraki Coca-Cola Satış ve Dağıtım AŞ (CCSD)'ye 17 Nisan 2020'de tebliğ edilen ve aynı tarihte kamuya açıklanan 15.04.2020 tarihli yazısı ile CCSD nezdinde soruşturma açılmasına karar verildiği belirtilmişti. Soruşturma sürecinin devamı esnasında CCSD tarafından rekabetçi endişelerin giderilmesini temin etmek üzere taahhüt başvurusunda bulunulmuş ve yapılan başvuru Kurul tarafından uygun görülerek taahhüt görüşmeleri başlatılmıştı. Yürütülen süreç neticesinde taahhüt önerilerimiz Kurul tarafından uygun görülerek kabul edilmiş ve CCSD hakkında açılan soruşturma taahhüt kararı ile sonlandırılmıştır. İlgili taahhütlere uyum çalışmaları hemen başlatılacaktır.

- **CRFSA:** CarrefourSA ile Alıcılar arasında CarrefourSA' nın %100 oranında pay sahibi olduğu Adana Gayrimenkul A.Ş. 'nin tamamının 212.000.000 TL (KDV hariç) peşin bedel karşılığında, Alıcılar' a satılması hususunda 03.09.2021 tarihinde hisse devri sözleşmesi imzalanmış ve pay devir işlemi tamamlanmıştır. Satış Sonucu Oluşan Kar Tutarı: 4,4 milyon TL (Masraflar Hariç ve Vergi Öncesi Tutarıdır)
- **DARDL:** Sermaye artırım sürecinde 530.387.781,78 TL yeni pay alma hakkını kullanan mevcut ortaklarından, 7.592.692,66 TL Borsa İstanbul A.Ş. Birincil Piyasada yapılan satışlardan olmak üzere Şirketimize toplam 537.980.474,44 TL nakit girişi sağlanmıştır.
- **EKGYO:** İstanbul Kartal Esentepe 1. Etap Arsa Satışı Karşılığı Gelir Paylaşımı iş sözleşmesi, Yüklenici Yıldızlar İnş. ve Tic. A.Ş. ile 03.09.2021 tarihinde imzalanmıştır. Sözleşme değerleri; -Arsa Satışı Karşılığı Satış Toplam Geliri (ASKSTG) : 1.150.000.000 TL -Arsa Satışı Karşılığı Şirket Payı Gelir Oranı (ASKŞPGO) : %35,10- Asgari Arsa Satışı Karşılığı Şirket Payı Toplam Geliri (ASKŞPTG): 403.650.000 TL
- **GLYHO:** SPK iznini müteakiben, İstanbul Portföy'ün %40 hissesini satın alma opsiyonunu kullandı. Opsiyonun kullanılması ile birlikte GLYHO 'in şirketteki payı %66,6'ya yükseldi.
- **HDFGS:** İştiraki Sporttz Spor Yatırımları A.Ş. ve İstanbul Portföy Yönetimi A.Ş. PRE-IPO Girişim Sermayesi Yatırım Fonu Fransız futbol haber portalı "Match en Direct" ile Türk spor haberleri ve skor portalları "Maçkolik" ve "Sahadan"ı satın almak üzere DAZN Group ile anlaşma imzaladığını duyurmuştur.
- **HUBVC:** 03.09.2021 tarihli Yönetim Kurulu kararı ile; Faaliyet konusu dijital medya teknolojileri olan Livad Medya Teknoloji A.Ş.'nin 62.500 TL olan sermayesinin %5'ine tekabül eden, paylarının toplam 100.000 ABD Doları karşılığı bedel ile satın alınmasına karar verilmiş, Livad'in 03.09.2021 tarihinde gerçekleşen Olağanüstü Genel Kurul'unda iş bu satın alma işlemi onaylanmıştır. Satın alma tutarı 06.09.2021 tarihinde ödenecek olup, 03.09.2021 tarihli Livad Olağanüstü Genel Kurul kararlarının tescil edilmesi ile satın alma süreci tamamlanmış olacaktır.
- **ITTFH:** Bağlı ortaklık İmaş Makine' nin halka arzına ilişkin olarak yürütülen çalışmalar kapsamında, 03.09.2021 tarihinde Şirket Esas Sözleşmesinin SPK ve ilgili mevzuat hükümlerine uygun hale getirilmesi amacıyla, SPK 'na izin başvurusunda bulunduğu İmaş Makina tarafından bildirilmiştir.
- **RTALB:** 30.04.2020 tarihli özel durum açıklamasında, Şirketin bağlı ortaklığı A1 Yaşam Bilimleri A.Ş. ile küresel IVD üreticilerinden biri arasında Diagnostics Sars-CoV-2 Real Time PCR kitinin 1 yıl süreyle üretim ve sevkiyatı konusunda distribütörlük ve tedarik anlaşması imzalandığı kamuya duyurmuştur. Söz konusu distribütörlük ve tedarik anlaşması 02.09.2021 tarihi itibarıyla yenilenerek 1 yıl süreyle Diagnostics Sars-CoV-2 Real Time PCR kitinin yanı sıra SARS-CoV-2 Diagnostics ürün portföyüne yeni eklenen mutasyon deteksiyon kitlerini (varyant virüslerin tanısına yönelik kitler) de içerecek şekilde genişletilmiştir.
- **SAYAS:** Güney Kore'de yerleşik müşterisi Dongkuk S&C tarafından Japonya'da gerçekleştirilecek bir proje için rüzgar türbin kulesi iç aksam tedariki konusunda bağlantı sağlanmıştır.
- **TRILC:** Türkiye de antijenden başlayarak yerli üretimi yapılacak olan (purified chick embryo cell rabies)kuduz aşısı için ruhsatlandırma yüksek öncelik başvurusunda bulunulmuştur .
- **ULUUN:** %100 Bağlı Ortaklık olan Rolweg S.A. Toprak Mahsulleri Ofisi (TMO)' nun 02.09.2021 tarihinde yapmış olduğu Buğday İthalatı ihalesinde vermiş olduğu teklif ile 33.032.250 USD (273.837.353 Türk Lirası) değerinde ihale kazanmıştır.

PAY ALIM-SATIM BİLDİRİMLERİ:

- **DGGYO:** 02.09.2021 tarihinde 8,77-8,88 TL fiyat aralığından 19.500 adet satış işlemi Doğu Holding A.Ş. tarafından yapılmıştır. Bu işlem sonrasında sahip olunan pay oranı %93,98 seviyesinden %93,97 seviyesine gerilemiştir.
- **INFO:** 13.07.2021 tarihli Yönetim Kurulu Kararı ile başlatılan pay geri alım programı kapsamında, 03.09.2021 tarihinde 3,93-4,01 fiyat aralığından toplam 90.000 adet alış

işlemi pay geri alım işlemlerine istinaden gerçekleştirilmiştir. Geri Alım programı çerçevesinde gerçekleştirilen işlemle birlikte şirket sermayesindeki pay oranı %2,543 sınırına ulaşmıştır. (Geri Alım Programı Çerçevesinde; Geri Alıma Konu Azami Pay Sayısı:7.000.000/Geri Alım İçin Ayrılan Fonun Toplam Tutarı:30.000.000TL.)(Toplam: 3.593.742 adet pay 13.548.135 TL karşılığında 3.77 TL ortalama fiyat ile geri alınmıştır)

HDFGS: 21.06.2021 tarihli Yönetim Kurulu Kararı ile başlatılan pay geri alım programı kapsamında, 03.09.2021 tarihinde 2,77 TL ortalama fiyat aralığından 100.000 adet alış işlemi pay geri alım işlemlerine istinaden gerçekleştirilmiştir. Geri Alım programı çerçevesinde gerçekleştirilen işlemle birlikte şirket sermayesindeki pay oranı %2,496 sınırına ulaşmıştır. (Geri Alım Programı Çerçevesinde; Geri Alıma Konu Azami Pay Sayısı:14.250.000/Geri Alım İçin Ayrılan Fonun Toplam Tutarı:30.000.000TL.) (Toplam: 7.152.178 adet pay 19.324.620 TL karşılığında 2.702 TL ortalama fiyat ile geri alınmıştır).

HuseyinVedat.Tinc@denizbank.com

Teknik Yorum

BIST 100 Endeks Teknik Analiz

Dün endeks 1464.80 – 1482.11 arasında işlem gördü ve günü -0.71% değişimle 1464.80 seviyesinde kapattı. İşlem hacmi ortalama seviyede gerçekleşti.

1470 üzerinde yeterli işlem aktivitesi yakalayamayan endeks gelen kar satışlarıyla geriledi. Olumlu teknik görünümün devam etmesi için 1470 üzerinde kalması gerektiği düşüncemizi devam ettiriyoruz. Kısa vadeli pozisyonlarda ana destek ve stop loss seviyemizi olarak 1460 olarak devam ettiriyoruz. 5g. Ort. 1470.44 22 g. Ort. 1449.25 seviyesindedir.

Destek olarak 1460 , direnç olarak 1470 ve 1500 takip ediyoruz.

Bu sabah karışık açılış ve sonrasında 1460 – 1480 arasında işlem aktivitesi bekliyoruz.

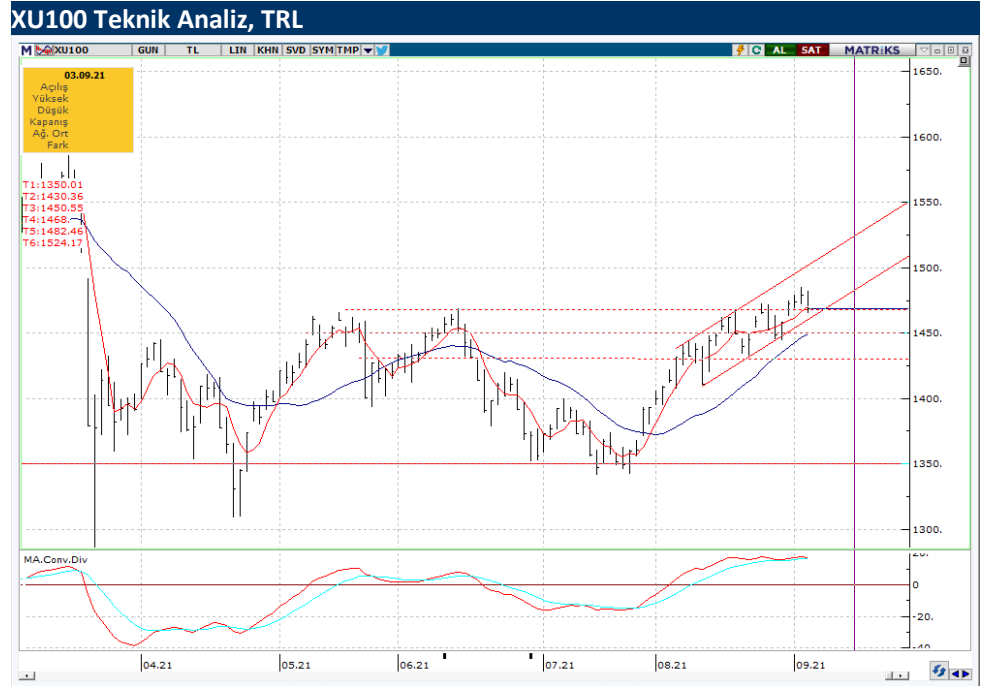

AliBarbaros.Demirer@denizbank.com

Teknik Yorum

VIOP - X30YVADE Teknik Analiz

Dün vadeli endeks 1603.50 – 1626.25 arasında işlem gördü ve -0,94% değişimle günü 1608.75 seviyesinde kapattı. İşlem hacmi ortalama seviyede gerçekleşti.

1633 üzerine atamayan vadeli endeks destek seviyesi 1610 a kadar geriledi. Olumlu teknik görünümün devamı için 1610 – 1633 arasındaki sıkışmanın yukarı yönlü kırılması gerektiğini düşünüyoruz. Kısa vadeli pozisyonlarda ana destek ve stop loss seviyesi olarak 1600 takip ediyoruz. 5g. Ort. 1617.10 22 g. Ort. 1603.30 seviyesindedir.

Destek olarak 1600 , direnç olarak ise 1618 ve 1633 seviyelerini takip ediyoruz

Bu sabah karışık açılış ve sonrasında 1600 – 1625 arasında işlem aktivitesi bekliyoruz.



Kaynak: Bloomberg, Deniz Yatırım Araştırma

AliBarbos.Demirer@denizbank.com

Model Portföy

Deniz Yatırım Model Portföyü

Hisse	Portföye Giriş Tarihi	Hedef Fiyat	Potansiyel	Nominal Getiri (Portföye girişten itibaren)	BIST-100'e Rölatif Getiri (Portföye girişten itibaren)	Portföydeki Ağırlık
ISCTR	24.01.2020	7.40	30%	-22.3%	-35.4%	8.8%
TUPRS	15.04.2020	120.60	16%	17.7%	-23.2%	8.8%
GARAN	19.06.2020	11.50	17%	18.7%	-8.1%	8.8%
SISE	04.09.2020	10.90	24%	40.4%	3.8%	8.8%
MGROS	18.01.2021	50.42	44%	-19.5%	-14.6%	8.8%
ISMEN	24.03.2021	22.75	51%	-8.5%	-11.9%	8.8%
TAVHL	10.05.2021	33.60	42%	-0.6%	-1.2%	7.7%
TKOM	10.05.2021	10.90	48%	7.8%	7.2%	7.7%
KORDS	10.05.2021	32.70	38%	0.6%	0.1%	7.7%
OZKGY	10.05.2021	6.50	34%	9.2%	8.6%	7.7%
KRDMD	18.05.2021	11.50	51%	-8.3%	-8.9%	7.7%
YKBNK	24.08.2021	3.50	34%	0.8%	0.6%	8.8%

	Nominal Getiri	BIST-100'e Rölatif Getiri
2019	56.2%	24.6%
2020	49.9%	16.2%
12 aylık	59.6%	19.6%
2021 başından	9.8%	10.4%

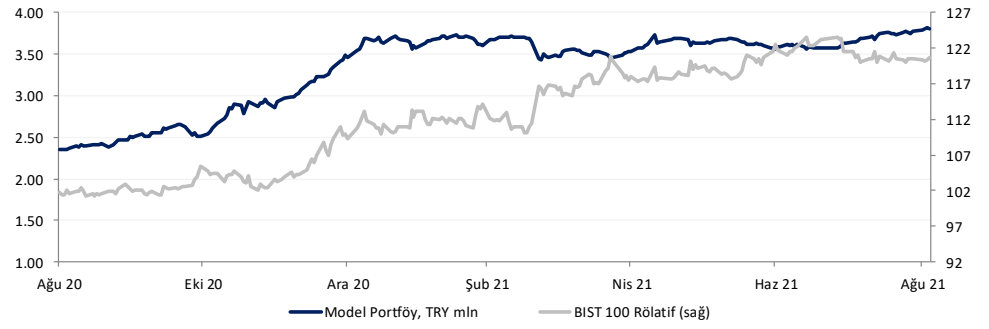

Kaynak: Bloomberg, Deniz Yatırım Araştırma

haftalık.takvim

Haftalık, 6 Eylül 2021 – 12 Eylül 2021

Tarih	Gün	Saat	Olay	Beklenti	Önceki
6 Eylül	Pazartesi	-	ABD - İşçi Bayramı	-	-
7 Eylül	Salı	12:00	EUR - Gayri Safi Yurtiçi Hasıla (GSYİH) (çeyreklik) (2. Çeyrek)	0,2%	0,2%
		12:00	EUR - Gayri Safi Yurtiçi Hasıla (GSYİH) (Yıllık) (2. Çeyrek)	13,6%	13,6%
		12:00	EUR - ZEW Ekonomik Hissiyat (Eyl)	-	42,7
		17:30	TR - Hazine Nakit Dengesi (Ağu)	-	-67,930B
8 Eylül	Çarşamba	15:55	ABD - Kırmızı Kitap (Yıllık)	-	18,6%
		17:00	ABD - İş İmkanları ve Personel Değişim Oranı (JOLTS) (Tem)	9,281M	10,073M
9 Eylül	Perşembe	14:45	EUR - Mevduat Hesap Oranı (Ağu)	-0,50%	-0,50%
		14:45	EUR - Faiz Oranı Kararı (Ağu)	-	-
10 Eylül	Cuma	10:00	TR - İşsizlik Oranı (Aylık) (Tem)	-	10,6%
		15:30	ABD - Çekirdek Üretici Fiyat Endeksi (ÜFE) (Yıllık) (Ağu)	5,6%	6,2%
		15:30	ABD - Çekirdek Üretici Fiyat Endeksi (ÜFE) (Aylık) (Ağu)	0,5%	1,0%
		15:30	ABD - Üretici Fiyat Endeksi (ÜFE) (Aylık) (Ağu)	0,6%	1,0%
		15:30	ABD - Üretici Fiyat Endeksi (ÜFE) (Yıllık) (Ağu)	7,3%	7,8%
		19:00	ABD - WASDE Raporu	-	-
11 - 12 Eylül	Haftasonu	-	-	-	-

Dış Borç Piyasası

	Kupon Oranı	Vade	Vadeye Kalan Yıl	Fiyat	1G, pp	Getiri	1G, bps	Z-spread	Kontrat, \$ mln
USD Eurobond									
Turkey 22	5.13%	25 Mart 2022	0.53	101.94	-0.06	1.56%	9.9	141	1,000
Turkey 22-1	6.25%	26 Eylül 2022	1.01	104.06	-0.02	2.31%	1.2	215	2,500
Turkey 23	3.25%	23 Mart 2023	1.49	100.51	-0.06	2.91%	3.6	269	1,500
Turkey 24	5.75%	22 Mart 2024	2.34	104.27	0.02	3.97%	-0.8	356	2,500
Turkey 25	7.38%	5 Şubat 2025	3.07	109.04	-0.05	4.48%	1.1	390	3,250
Turkey 26	4.25%	14 Nisan 2026	4.15	97.63	-0.08	4.83%	2.1	404	1,500
Turkey 30	11.88%	15 Ocak 2030	5.92	140.29	-0.20	5.73%	2.4	462	1,500
Turkey 34	8.00%	14 Şubat 2034	8.36	114.32	-0.20	6.32%	2.2	498	1,500
Turkey 36	6.88%	17 Mart 2036	9.21	103.22	-0.26	6.53%	2.8	511	2,750
Turkey 38	7.25%	5 Mart 2038	10.11	107.22	-0.26	6.53%	2.4	509	1,000
Turkey 40	6.75%	30 Mayıs 2040	10.72	100.26	-0.20	6.72%	2.0	526	2,000
Turkey 41	6.00%	14 Ocak 2041	11.27	92.47	-0.17	6.70%	1.7	522	3,000
Turkey 43	4.88%	16 Nisan 2043	12.38	81.69	-0.34	6.46%	3.4	494	3,000
Turkey 45	6.63%	17 Şubat 2045	12.02	97.48	-0.27	6.84%	2.4	533	3,000
Turkey 45	6.63%	17 Şubat 2045	12.02	97.48	-0.27	6.84%	2.4	533	3,000
EUR Eurobond									
Turkey 21 E	4.35%	12 Kasım 2021	0.18	100.82	-0.07	-0.25%	32.1	27	1,484
Turkey 23 E	4.13%	11 Nisan 2023	1.55	103.85	-0.06	1.65%	3.1	214	1,187
Uluslararası Sukuk									
Turkey 24-1	4.49%	25 Kasım 2024	2.99	101.75	0.10	3.90%	-3.4	335	1,000
Samurai									
Turkey 22 JPY	1.47%	15 Mart 2022	0.51	100.77	0.00	-0.03%	-0.3	5	820
Turkey 24 JPY	1.05%	25 Eylül 2024	2.95	99.80	-0.02	1.12%	0.6	113	911
Turkey 33 JPY	2.68%	7 Şubat 2033	-	-	-	-	-	-	168
Dual currency GDNs*									
Turkey 23 TRY	7.10%	8 Mart 2023	1.39	86.87	0.00	17.39%	2.0	-	1,751

* Global depositary notes emulating TRY local bonds, while interest and principal on these instruments is paid in USD ** Emulating inflation-linked local bonds

Yasal Uyarı

Bu rapor/e-posta içerisinde yer alan değerlendirmeler Deniz Yatırım Menkul Kıymetler A.Ş. tarafından, güvenilir olduğuna inanılan kaynaklardan elde edilen bilgi ve veriler kullanılarak hazırlanmıştır. Raporda yer alan ifadeler, mali durumunuz ile risk ve getiri tercihlerinize uygun olmayabilir ve hiçbir şekilde alış veya satış yapılması yönünde yönlendirme olarak değerlendirilmemelidir. Deniz Yatırım, bu bilgilerin doğru, eksiksiz ve değişmez olduğunu garanti etmemektedir. Bu sebeple, okuyucuların, bu raporlardan elde edilen bilgilere dayanarak hareket etmeden önce, bilgilerin doğruluğunu teyit etmeleri önerilir ve bu bilgilere dayanılarak aldıkları kararlarda sorumluluk okuyucuların kendilerine aittir. Bilgilerin eksikliği ve yanlışlığından Deniz Yatırım hiçbir şekilde sorumlu tutulamaz. Ayrıca, Deniz Yatırım ve DenizBank Finansal Hizmetler Grubu çalışanları ve danışmanlarının, herhangi bir şekilde bu rapor/e-posta içerisinde yer alan bilgiler dolayısıyla ortaya çıkabilecek, doğrudan veya dolaylı zararlarla ilgili herhangi bir sorumluluğu yoktur. Burada yer alan bilgiler sermaye piyasası aracına yönelik bir yatırım tavsiyesi, alım-satım önerisi ya da getiri vaadi değildir ve yatırım danışmanlığı kapsamında yer almamaktadır. Yatırım Danışmanlığı hizmeti; yetkili kuruluşlar tarafından imzalanacak yatırım danışmanlığı sözleşmesi çerçevesinde kişilerin risk ve getiri tercihleri dikkate alınarak kişiye özel sunulmaktadır. Buradaki içeriğin hiçbir bölümü Deniz Yatırım Menkul Kıymetler A.Ş.'nin yazılı izni olmadan çoğaltılamaz, hiçbir şekilde ve ortamda yayımlanamaz, alıntı yapılamaz ve kullanılamaz.

© DENİZ INVEST 2021

Derecelendirme

Deniz Yatırım Analistleri, her hisse senedi için bir veya birden fazla değerlendirme yöntemi kullanarak 12 aylık hedef değerler (fiyatlar) ve buna bağlı olarak potansiyel getirileri hesaplamaktadır. 12 ay derecelendirme sistemimiz; AL, TUT ve SAT olmak üzere 3 farklı genel yatırım tavsiyesi içerir.

AL: Hisse senedinin gelecek 12 ay toplam potansiyel getirisinin **en az %20 ve üzerinde** oluşması şeklindeki değerlendirme ifade etmektedir.

TUT: Hisse senedinin gelecek 12 ay toplam potansiyel getirisinin **%0-20 aralığında** oluşması şeklindeki değerlendirme ifade etmektedir.

SAT: Hisse senedinin gelecek 12 ay toplam potansiyel getirisinin **%0'dan daha düşük** seviyelerde oluşması şeklindeki değerlendirme ifade etmektedir.

Derecelendirme	Potansiyel Getiri (PG), 12-ay
AL	≥%20
TUT	%0-20
SAT	≤%0

Kaynak: Deniz Yatırım

Deniz Yatırım Analistleri hisse senetlerini potansiyel katalizörler, tetikleyici gelişmeler, riskler ile piyasa, sektör ve rakip firma gelişmeleri ışığında değerlendirmektedir. Analistlerimiz genel yatırım tavsiyesinin kamuoyuyla paylaşılmasını takip eden süreçte hisse senetlerini titizlikle yakından takip etmeye devam etmekte; ancak, hisse senedi fiyatındaki dalgalanmalardan ötürü değerler, derecelendirme sistemimizdeki sınırları aştığı takdirde, analistlerimiz hisse senedi hakkında sundukları tavsiyeyi değiştirmemeyi ve/veya Gözden Geçirme (GG) sürecine almayı tercih edebilirler.